

TOWARD THE NEXT STAGE

みんなで作る「新しい文化会館」の取組状況をお届けします

2023.12
Vol. 8

飯田文化会館 ニュースレター

TAKE FREE

第9回 飯田市新文化会館整備検討委員会

基本構想(素案)の提示 — これまでを振り返る —

新しい文化会館の基本理念

みんなが集い、創り、伝える、感動の飯田ひろば





あやめ便り 12月

令和 5年 12月26日
 発行元 グループホームあやめ
 TEL(0265)48-6972
 FAX(0265)48-6973
 発行責任者 牧内 悟

日頃は、特定非営利活動法人あやめの運営にご理解とご協力を賜わり誠に感謝申し上げます。コロナが5類に移行した事もあり以前のように交流をしていきたいと思っております。今回は、グループホームの今年8月～12月までの様子を紹介させていただきます。地域や世間の感染状況に合わせて感染対策も適宜変更しつつ出来る限り色々な行事をしていきたいと思っております。ご家族様との面会につきましても同じで状況に応じて、少しでも交流を深められるよう感染対策をしながら対応して参りたいと存じます。これからもどうぞよろしくお願い申し上げます。ボランティアの皆様も是非お持ちしております。

避難訓練を地域と合同で行い、実際に川路小学校に避難しました。別日には発電機での防災訓練も行いました。



お誕生会



お彼岸にはおはぎ作り！慣れた手つきで上手に作れました。



新しく納車したキャラバンで彼岸花や紅葉狩りへ

川路のすくすく学級の皆様
 の収穫祭に
 立会わせて
 いただきました。
 とても多くの
 サツマイモの
 お裾分けも頂
 き誠にありが
 とうございま
 した。短時間
 ではありまし
 たがとても良
 い交流が出
 来ました。



冬至にはおやつにかぼちゃの煮物を頂き、ゆず湯での入浴も行いました。



川路農園の皆様にはとても立派なお野菜を頂きました。いつもありがとうございます。



千代の四季桜を見に行ってきました。一足先に春を感じた様でした。



メリークリスマス！！あやめでもトナカイに乗った？サンタが来てプレゼントを渡してくれました。今年の冬も暖かくとレッグウォーマーのプレゼントでした。

あやめでは短時間でも一緒に働いて働いていただけの方を探しております。午前中だけや隙間時間だけでも働けるといいう方がいらっしやいましたら是非ご連絡下さい。心よりお待ちしております。



年末年始休館日は12月29日～1月3日 年始の開館は1月4日(木)です

<https://www.kawaranbe.net/>

2023年12月21日発行

クリスマスリース作り

12/9

午前
61名

午後
57名

地域の自然の材料でリースを作りました
今年も力作ぞろい 個性も豊か
長く飾って楽しめますね

開催しました！
かわらんべ
講座
11月15日～12月14日
のようす



年賀状づくり

12/2

29名

来年の干支をいろんな
材料でデザインした
年賀状をつくりました

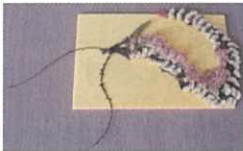

大根めき

11/18

65名

今年は害虫にやられて
一時は悲しい状態になり
ましたが、残った強い
大根がこんなに立派に
成長して楽しく収穫
できました



秋の鳥をみつけよう(◎◎)

11/19

19名

天竜川の堤防で野鳥を
観察しました
夏鳥がまだ残っていて
これも温暖化の影響？



連続防災講座 第6回

11/25

体験!ひなん所生活

27名



災害の時
ひなん所で
過ごす体験
してみました
※2面で
詳しく紹介

11/16

15名

ウォーキング

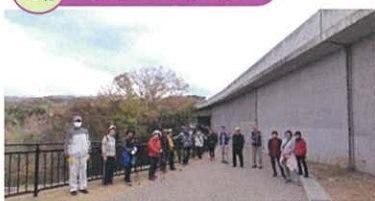

天龍峡大橋「そらさんぽ」を歩きました

クリスマスらしい絵柄を描きました

12/10

7名

四季の野鳥「冬」



12/7

13名

絵手紙

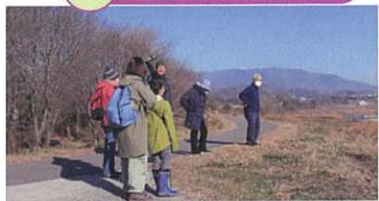

野鳥について詳しく教えてもらいました

第30回常設展示 人形劇『三国志』

三国鼎立から

秋風五丈原



司馬懿仲達



諸葛亮孔明

2024年2月3日(土)～12月24日(火)

1982年からNHKで放送された人形劇『三国志』。長きに渡る蜀と魏の戦いは秋風吹く五丈原でクライマックスを迎える。曹操、劉備、孔明をはじめ、五虎大将など、武勇知略に優れた名将たちが登場。

©川本プロダクション/撮影・田村實



川本喜八郎 (1925 - 2010)

東京都出身。人形美術家・人形アニメーション作家。日本の伝統芸能を基に人形アニメーション『花折り』『道成寺』などを制作し、数々の賞を受賞。NHKで放送された人形劇『三国志』(1982-84)や人形歴史スペクタクル『平家物語』(1993-95)の人形美術を担当し、世代を超えて今なお多くのファンを魅了している。



常設展示
人形歴史スペクタクル
『平家物語』

戦乱の世を生きた女性たちを中心に、当館初登場となるキャラクターを展示。華やかな衣装も必見。

飯田市 川本喜八郎 人形美術館

IIDA CITY KAWAMOTO KIHACHIRO PUPPET MUSEUM

長野県飯田市本町1丁目2番地 TEL: 0265-23-3594 <https://kawamoto-iida.com>



いいだ人形劇フェスタ2023のワッペンで小中高生は入館無料 (1枚につき1人対象)

※2024年ワッペン発売後はそちらをご提示ください

入館料 一般400円、小中高生200円 / 開館時間 9:30～18:30 (入館は18:00まで) / 休館日 水曜日(祝日開館)、年末年始



子ども森だより 2024 2月号

森森子ども大学

誰でも参加でききる体験イベント♪

※イベントは材料がなくなり次第終了となります。
※特別な表記のないイベントは、予約なしで参加できます。
※内容に費用が当る場合、公園HPにてお知らせいたします。

4回 七宝焼きに挑戦しよう



1000~1200
1330~1500
土の工房
● 1000円

10回 ハンカインボンパップカード



1000~1200
1330~1500
なかまの館
● 300円

3回 簡単!お面づくり&豆まき



お面作り
1000~1130
1330~1430
豆まき
1200の1500
なかまの館
● 各 50円

12回 磯辺揚げもちづくり



予約制
1/17(水)~1/24(火)まで
10:00~10:30
11:00~11:30
食の工房
● 200円

17回 和紙でつくるおひなさま



1000~1200
1330~1500
なかまの館
● 200円

23回 セロハンでステンドグラス作り



1000~1200
1330~1500
なかまの館
● 150円

24回 窯焼きピザづくり



予約制
1/17(水)~1/24(火)まで
10:00
11:20
13:40
食の工房
● 350円

大人向け 森森大学院

森森大学院は、中学生以上を対象とする予約制の講座です。

講座の詳細・ご予約は、公園事務局までお電話いただくか、森森大学院特設ページ(右記QRコード)からご確認ください。



10回~11回 陶芸技術講座(全回)



★本格的な陶芸に挑戦し、オリジナルのお皿や土器づくりをしましょう。
● 1000~1500
● 土の工房
● 昼食・エプロン
● 2回で5,000円
● 陶芸家 加藤 元秀さん

17回



踊る静電気ビーズを作ろう
★公園にて理科実験ミュージアムを開催しているひまわり科学工房による講座です。
● 1000~1130
● なかまの館
● 無料
● 南信州飯田おもちゃ科学工房

3月の講座

※詳細は来月の子ども森だよりにて!

3/2回

初心者のためのやさしいギター講座



3/16回

ステンドグラス講座



3/17回

撮りながら学ぶカメラ講座



3/31回

スクラップブックング~着色講座~



森森市民大学

市民のみなさんによるイベント

森森市民大学では、公園を利用してイベントを行う方を随時募集しています。
園内の利用を希望される方は、公園事務局までお問い合わせください。

10回~24回

おもちゃの修理屋さん

★初めは小さなおもちゃも修理屋さんに見てもらおう!

- 1000~1100 受付
- なかまの館
- 動かさなくたっておもちゃ
- 無料
- 玩具の修理屋さん



お知らせ

- 『理科実験ミュージアム』は、12月~3月までの間、お休みとなります。来年度4月より再開予定です。
- 『森の雑貨&カフェ からんころん』は、冬季の間(12~3月)、土・日・祝日のみの営業、平日はお休みとなります。

※掲載内容は、主催者の都合により、急遽 中止・変更となる場合があります。ご了承ください。

● 時間 ● 場所 ● 持ち物 ● 料金 ● 主催 協力 講師

2月の休館日

5月・13日(水)・19日(月)・26日(月)

【発行】平成記念かざこ子どもの森公園
〒395-0077 長野県 飯田市丸山町 4-5500-1
【TEL】 0265-59-8080 【Mail】 kazetarou@dia.janits.or.jp
【指定管理者】 一般社団法人 子どもの森ネットワーク

▶ホームページ

▶Instagram



もりもり文化祭

MORIMORI-BUNKASAI

出店者・出演者 募集中!

飲食 出店



手ぶら品販売・
ワーケーション



みじなのステージ☆



3/23(土)・24(日)に行われる、『もりもり文化祭』にて、出店・出演をしていた
だけの方を募集中です♪

日替わりで、様々な企画が行われる公園の大人気イベント!
詳細・お申し込みは、公園HP(右記QRコード)をご確認ください。



広報 天竜峡だより

飯田警察署
0265-22-0110
天竜峡駐在所
0265-27-2040
作成 小林厚司

110番の正しい利用について

『ためらわず 正しく使う 110番』

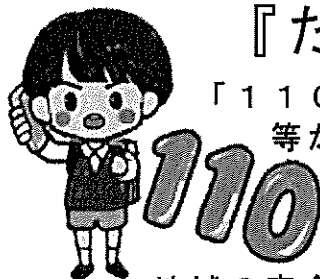

「110番」は、緊急の事件や事故が発生した際、その被害者や目撃者等から、いち早く通報を受け、負傷者の救護や犯人検挙などの警察活動を迅速、的確に行うための緊急通報用電話です。

県内での通報は、全て長野市の長野県警察本部通信指令課につながります。

地域の安全・安心を守るため、110番の正しい利用をお願いします。

● 不要・不急の110番通報はしない

いたずら電話のような「不要」の電話、相談や落とし物や免許等の各種照会、問合せといった「不急」の電話は110番通報全体の約10パーセントを占めています。

このような不要・不急の110番通報は、真に緊急を要する事件・事故への対応を妨げる原因になります。

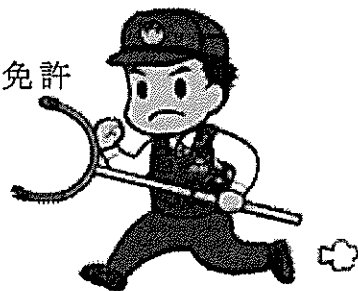

● 「110番」通報のポイント

110番通報をする場合、深呼吸するなどして落ち着いて、警察官の質問に答えて下さい。

- ① 何がありましたか？→ 交通事故、泥棒、けんか など
- ② 場所はどこですか？→ 市町村名・番地、目標物（交差点名、銀行、学校、病院、コンビニ）など
- ③ いつのことですか？→ 「たった今」「〇分位前」 など
- ④ 犯人は？→ 犯人の人数、性別、年齢、身長、体格、服装、車種やナンバー・色、逃走方向 など
- ⑤ 今どうなっていますか？→ けが人の様子、被害状況 など
- ⑥ あなたの住所、氏名 など



冬期のドライブに備えて

冬期における長野県内の道路においては、降雪・凍結などにより路面状況が急変してスリップしやすくなります。

車でお出かけの際には、ゆとりを持った計画、目的地までの交通情報などの確認、冬用タイヤの早期装着により、安全で快適なドライブを楽しみましょう。

チェーンは早目に

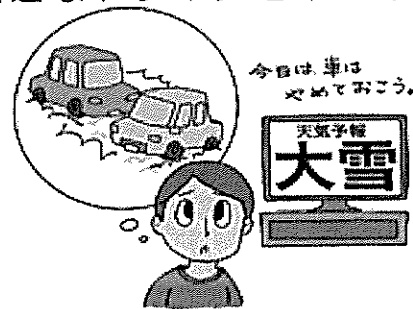
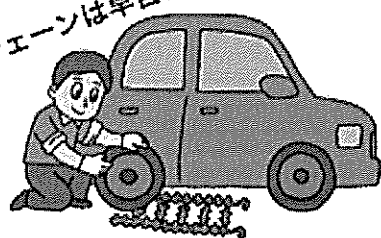

ながのけん **暮らし** **得** **情報** 冬号 marutoku (2023年)

内容

- 若者に多い消費者被害
- 人生100年時代へ向けて将来を見通した資産形成を!
- 消費生活クイズ
- 知っていますか? その香りで困っている人もいます



18歳から「大人!」

だけど...

若い人は契約の知識や経験が少なく、消費者トラブルに遭いやすいので注意が必要です!

エステのトラブル!

相談事例

脱毛エステの無料体験後に担当者から強引に契約を迫られ、高額な契約をしてしまった。

(消費者庁イラスト集より)

重要!!

対策

- 「お試し施術」「月額〇〇〇円」など低価格の広告をうのみにしないようにしましょう。
- 強引に契約を迫られても、きっぱりと断りましょう。

NO!

重要!!

対策

- SNS上で知り合った相手が本当に信用できるか慎重に判断しましょう。
- 「必ずお金が儲かる」という話は信用しないようにしましょう。
- 身分証明書の送付や個人情報の書き込みを安易にしないようにしましょう。

SNSをきっかけとした消費者トラブル!

相談事例

SNSで知り合った人に「必ず儲かる」と仮想通貨の投資話を持ち掛けられ、断り切れずに契約をした。解約したいが連絡がとれない。

重要!!

対策

- SNS上で知り合った相手が本当に信用できるか慎重に判断しましょう。
- 「必ずお金が儲かる」という話は信用しないようにしましょう。
- 身分証明書の送付や個人情報の書き込みを安易にしないようにしましょう。

ちょっと

待った!

▶ 契約内容をきちんとチェックし、少しでも不審な点があれば契約しない! **消費者ホットライン 188** (局番なし)

▶ 困った、怪しい...そんな時はすぐ相談!

18歳になると...

2022年4月から、成年年齢が20歳から18歳に引き下げられました。成年に達すると、親の同意が無くても自分で契約ができるようになった反面、未成年を理由に一方的に取消しすることができなくなりました。契約の知識や経験が少ない若者を悪質業者が狙っているので注意が必要です。

消費生活相談

(消費者庁イラスト集より)



おマメで



鼎中学校ジュニア ボランティアステーション



左から、牧野寛大さん、大島晃仁さん、木下凜さん、武田実桜さん

中学生が地域で主体的に取り組める
ボランティア活動の仕組み



今回の文化祭に参加した3年生の大島 晃仁さんは、健康福祉委員会が主体となって行われた「フードドライブ活動」の受付を担当しました。「去年の文化祭にも参加して、楽しみながら地域のために役立っている」と実感できました。今回は友だちも誘って参加しました。」と満面の笑みで話してくれました。

新型コロナウイルス感染症が2類から5類へ移行した現在、市内各地区では様々な行事やイベントが再開され、コロナ前に引けを取らない賑わいを見せています。11月4日・5日に鼎地区で開催された「ふるさと鼎ふれあい広場・文化祭」では、各ブースで鼎中学校の生徒がボランティアとして来場者の受付業務等を行う場面が見られました。今回は、「鼎中学校ジュニアボランティアステーション(以下、ボランティアステーション)」を通して当日参加された生徒の皆さんを取材しました。令和4年度、鼎中学校と鼎地区まちづくり委員会は「ボランティアステーション」を立ち上げました。地域から学校へ地区内の行事やイベントでのボランティア活動を依頼し、校内の掲示板にその情報が貼り出されます。その情報を見た生徒が自主的に申し込みを行い、ボランティア活動に参加する仕組みになっています。

119号のおもな内容

- 1面 ボランティアステーション
- 2面 社協会費納入の御礼・善意銀行
- 3面 9~11月の事業実施報告
- 4面 作業療法士さんのコーナー
- 5面 あっちゃんの子育てエッセイ
- 6面 令和6年度奨学生募集
- 7面 インフォメーション
おマメでクイズ
- 8面 おマメの部屋



鼎地区では、「ボランティアステーション」の仕組みができる前と比べて、多くの生徒たちがボランティア活動に参加するようになり、地域の方々とも積極的に関わることができるようになりました。今回の取材を通して、将来を担う若い世代の学生たちが地域参画しながら、主体的にボランティア活動に取り組める素晴らしい仕組みであると実感しました。生徒の皆さんの今後の活躍を応援しています。



発行

一般財団法人長野県交通安全協会
 長野県交通安全活動推進センター
 〒381-2224
 長野市川中島町原704-2
 TEL 長野026(292)9750
 FAX 長野026(293)3769

ホームページアドレス <https://ankyounaganoken.com>Eメールアドレス ankyounaganoken@bi.wakwak.com

令和6年 新年のごあいさつ

一般財団法人
 長野県交通安全協会
 会長
藤澤 秀敬



明けましておめでとうございます。

県民・会員の皆様方には、ご家族とともに穏やかな新春をお迎えになられたこととお慶び申し上げます。

平素、交通安全のために県下各地域においてご尽力をいただいております役員の皆様方に、心より感謝と御礼を申し上げます。

近年の交通事故による死者数は、「交通戦争」といわれた昭和30年代から40年代に比べ大きく減少しておりますが、いまだに多くの尊い命が犠牲になっております。

悲惨な交通事故を1件でも多く減らすためには、運転者・歩行者を問わず県民一人ひとりが互いを思いやる気持ちを持って、交通ルールと正しい交通マナーを更に実践していくことが何より大切であります。

交通事故の防止は、関係行政機関・団体及び県民一人ひとりが全力を挙げて取り組まなければならない重要な課題であります。

長野県交通安全協会は、令和6年におきましても、交通事故のない「安全で快適な交通社会」を実現するため、「子供と高齢者の交通事故防止」を基本とし、

- 高齢者の交通事故防止
- 通学路・生活道路等の安全確保と歩行者保護の徹底
- 自転車の安全利用の徹底
- 後部座席を含めた全ての座席のシートベルトの着用とチャイルドシートの正しい使用の徹底
- 夕暮れ時と夜間の交通事故防止
- 飲酒運転等の根絶

を活動の重点として、長野県や長野県警察のご指導をいただきながら関係機関・団体、各地区交通安全協会と緊密な連携を図り、交通安全諸対策に取り組んで参る所存であります。

皆様方には、交通安全協会が取り組んでおります交通安全活動に対し、引き続き、ご支援・ご協力を賜りますようお願いを申し上げます。

結びに、今年一年が皆様方にとりまして、明るく健やかな年となりますようご祈念申し上げ、年頭の挨拶といたします。

長野県交通安全運動推進本部
 本部長
 長野県知事
阿部 守一



明けましておめでとうございます。謹んで新春のお慶びを申し上げます。県民の皆様には、旧年中、県政の推進に対して格別の御支援と御協力を賜り、誠にありがとうございます。

貴協会におかれましては、それぞれの地域の実情に応じた交通事故防止対策等に御尽力、御協力を賜り、感謝申し上げます。

さて、長野県では、新たな総合5か年計画が昨年4月からスタートしております。国際情勢の激変による物価高騰を始め、気候変動とそれに伴う災害の激甚化や頻発化など、様々な危機が押し寄せていますが、こうした危機を克服し、県民の安定した暮らしを確保するため、そして、万一の場合には温かな支援を受けることができるという安心がある「確かな暮らし」を守り抜くための取組を進めてまいります。

中でも私達にとって身近な危険である交通事故に対しては、地域と協働し、県民一人ひとりの命を守る交通安全活動を推進してまいります。

昨年4月に改正道路交通法が施行され、自転車乗用時のヘルメットの着用が努力義務化されました。しかしながら、まだ着用が定着しているとは言えない状況です。

県としましては、これまでの啓発活動に加えて、自転車利用者のヘルメット着用を促進するため、市町村を通じた自転車用ヘルメットの購入支援事業を創設しました。大切な命を守るため、自転車乗用時のヘルメット着用が当たり前前の習慣となりますよう、引き続き皆様の御協力をよろしく申し上げます。

結びに、今年一年が皆様方にとって活気あふれるよき年となりますことを心から祈念申し上げ、新年の御挨拶といたします。



南信州で
新たなチャンスと
出会う

南信州地域資源 交流展示会

2024.冬

入場
無料

日時

2024. **2/22** 木

開場 13:00

オープニングセッション 13:20

閉会 16:30

場所

エス・バード

A棟ホール  飯田市座光寺3349-1

オープニングセッション講演会



「地域を繋ぎ、活力を創造する地域ブランディング」

登壇者：信州大学 副学長・教授 **林 靖人** 氏

プロフィール：専門は「感性情報学」。心理学的知見を活用して人の認知・情動処理のメカニズムを解明し、効果的なサービスや事業創出のシカケづくり、ブランディングを行う。企業ブランド・地域ブランド等の構築支援にも多数関わる。

南信州で活動する

団体、企業、個人の皆様が
地域資源や課題を持ち寄り
情報交換することで、
活用のアイデア創出と
仲間づくりをするイベントです。

加工食品を作ってみたい

例えば...

余った農産物どうしよう

地域の文化を知ってほしい

南信州地域資源活用商品開発
オープンイノベーションプラットフォーム構築事業
【令和5年度長野県地域発元気づくり支援金活用事業】

当事業は、南信州の豊かな自然・文化・社会が育んだ特色ある地域資源と、高い技術を持つ商工業の技術やノウハウをマッチングすることで付加価値の高い商品を生み出す仕組みづくりを目指しています。

交流展示会来場申込
web フォーム



交流展示会出展申込
web フォーム



出展要綱
(南信州・飯田産業センター HP 内)



eメール・FAXでのお申込み先

eメール: msoip@isilip.com FAX: 0265-24-0962

主催：公益財団法人南信州・飯田産業センター email: msoip@isilip.com TEL: 0265-52-1613 住所：〒395-0001長野県飯田市座光寺3349-1

後援：南信州広域連合、飯田市、飯田商工会議所、長野県商工会連合会南信州支部、(株)南信州観光公社



農地の貸し借りの手続きが変わります!

令和7年度から、農地の賃借は「農地中間管理事業」または「農地法3条」のどちらかでの賃借契約となります。従来の「利用権設定事業」は廃止となります。

● 農地の賃借 (R4年度)

飯田市では約7割強が「利用権設定事業」での賃借契約ですが、これが廃止になります。(市内農地の賃借の多くを占める相対取引)

賃借期間が終了した後は、「農地中間管理事業」または「農地法3条」で賃借を行います。

注1: 利用権設定事業は令和7年2月14日の農業委員会事務局受付締め切分で終了となります。

注2: 現在契約期間中の利用権設定事業は、契約期間終了まで契約は継続されます。(注1含む)

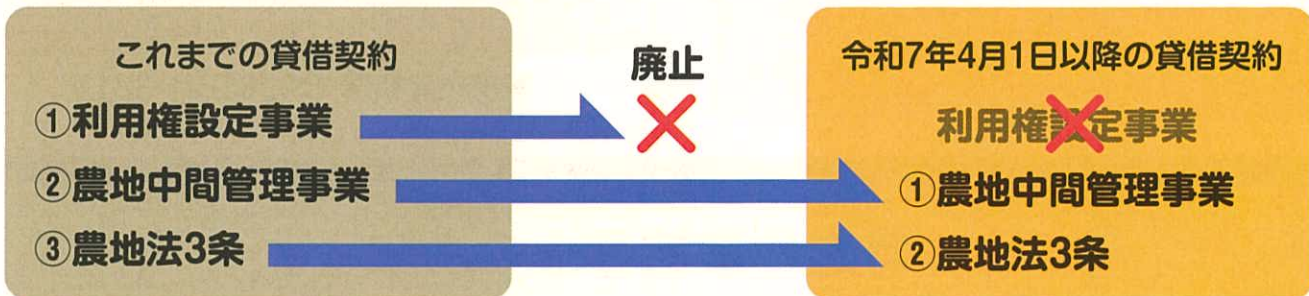
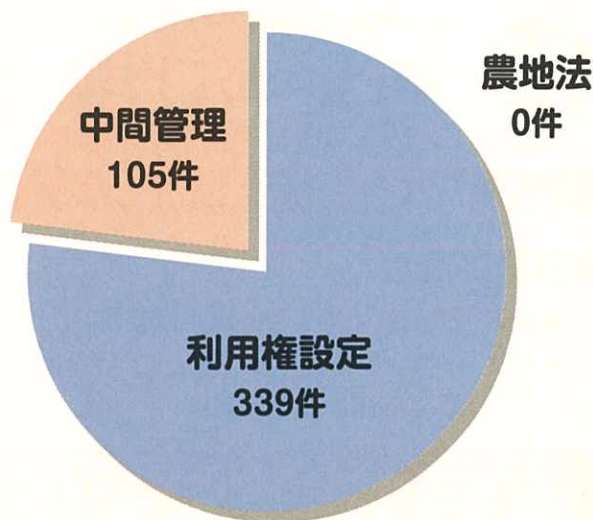

● 農地賃借等のご相談は

各地区で行われます農地相談や、地域の農業委員、農地利用最適化推進委員、農業委員会事務局職員、農業課の職員がお受けしています。

農地中間管理事業での契約は?

農地の出し手から中間管理機構(長野県農業開発公社)を経由して受け手に賃借をする契約です。



お問合せ先

飯田市農業委員会事務局 ☎0265-21-3219