

長野県議会議員一般選挙

投票日

令和5年

4月9日

告示日

3月31日(金)

午前7時から午後8時（※上村・南信濃地区は午後7時まで）

飯田市で投票できる方 平成17年4月10日以前に生まれた満18歳以上の日本国民で、下記の住所要件を満たす方

令和4年12月30日以前に飯田市に住居登録し、引き続き市内に居住している方。

飯田市から県内の市町村に転出後4か月を経過していない方で、新住所地の選挙人名簿に登録されていない方のうち、転出前に継続して3か月以上飯田市の住民基本台帳に記載されていた方。

投票所入場券

有権者のいる各世帯には投票所入場券が送付されます。入場券は圧着ハガキで、内側に同一世帯4名までの入場券が印刷されています。ご自分の入場券を切り取って投票所にお持ちください。

投票所入場券は、投票所での投票が円滑に行われるよう、選挙執行のお知らせを兼ねてお送りしています。

投票所入場券が届いていない場合や紛失した場合でも選挙人名簿に登録されている方は投票できます。

投票所の変更 投票日当日は投票所入場券に記載された投票所で投票してください。下記の投票所は前回の選挙から変更されています。

投票区	前回の投票所	今回の投票所
第5投票区	飯田東中学校体育館	東野公民館
第39投票区	JAみなみ信州立石出張所	三穂多目的研修センター(第38投票所に統合されます)
第45投票区	上の平生活改善センター	三日市場研修センター
第53投票区	稲丘会館	名古屋熊公民館

※第58投票区は、前回選挙と同様に「上村公民館」になります。

※上記以外に投票所の変更があった場合は飯田市のホームページでお知らせします。

期日前投票 投票日に仕事、冠婚葬祭、レジャー等で都合がつかない方は、期日前投票を利用することができます。

期日前投票所	期間	時間
●飯田市役所C棟 1階市民協働サロン	4月1日(土)から 4月8日(土)まで	午前8時30分から 午後8時まで
●竜丘公民館 ●伊賀良公民館 ●上郷公民館	4月4日(火)から 4月7日(金)まで	午前10時から 午後8時まで
●上村自治振興センター ●南信濃地域交流センター	4月6日(木)から 4月7日(金)まで	午前10時から 午後6時まで

入場券裏面の「期日前投票宣誓書」に記入して投票所へお持ちください。期日前投票宣誓書の用紙は期日前投票所にも用意しておりますので、投票所でも記入できます。

※期日前投票最終日(4月8日(土))は混雑が予想されます。可能な方は、できるだけ4月8日(土)より前にお越しください。

※期日前投票は表のどの期日前投票所でも投票できますが、投票日当日(4月9日)は投票所入場券に記載された投票所での投票になります。

利用する場合には不在者投票

●滞在先の市区町村での不在者投票

出張や旅行・学業などで選挙期間中飯田市以外の市区町村に滞在している方は、滞在地の選挙管理委員会では不在者投票を行うことができます。専用の書類が必要となりますので、飯田市選挙管理委員会までご連絡ください。(ながの電子申請サービスを利用した投票用紙のオンライン請求もすることができます。)

●指定病院等での不在者投票

入院されている病院や入所されている老人ホーム等が不在者投票の指定施設であれば、施設内で不在者投票ができます。詳しくは、入院・入所されている施設の事務所にお尋ねください。

●郵便等による不在者投票

身体に重度の障がいがある方で一定の要件に該当する方は、郵便等による不在者投票を行うことができます。事前に郵便等投票証明書の交付を受けている必要があります。

●新型コロナウイルス感染症で一定の要件を満たす方は、特例で郵便等投票が利用できます。

詳しくは飯田市選挙管理委員会までお問い合わせください。

不在者投票の手続きには郵送等の期間が必要ですので、お早めにお問い合わせください。

最近引っ越しされた方は以下のとおりとなります

異動の別		飯田市への転入届出日	投票の場所
飯田市への転入	長野県外の市区町村 ↓ 飯田市	令和4年12月30日以前	飯田市
		令和4年12月31日以降	投票できません
	長野県内の市町村 ↓ 飯田市	令和4年12月30日以前	飯田市
		令和4年12月31日以降	飯田市に引っ越される前の長野県内の市町村 ※下記(注)参照
異動の別		転出先への転入届出日	投票の場所
飯田市からの転出	飯田市 ↓ 長野県外の市区町村	投票できません	
		令和4年12月30日以前	飯田市から引っ越された先の長野県内の市町村
	飯田市 ↓ 長野県内の市町村	令和4年12月30日以前	飯田市
		令和4年12月31日以降	飯田市 ※下記(注)参照

(注)投票の前に引越しされた方の選挙権を確認するには、お時間がかかります。(投票の前に最寄りの長野県内市町村の市民課(住民課)等で「引き続き県内に住所を有する旨の証明書」の交付を受けると、投票がお待たせせずにできます。)

※上記表に該当しても、転出状況等によっては投票できない場合があります。詳しい内容は選挙管理委員会へお問い合わせ下さい。

投票の順序について 投票所で職員が順次説明します



選挙公報は新聞折り込みでお届けします

信濃毎日・中日・朝日・読売・日本経済・毎日・産経の朝刊折込新聞を講読されていない世帯で、選挙公報の郵送を希望される場合は、飯田市選挙管理委員会へご連絡ください。選挙公報は、市役所・各自治振興センター・公民館・郵便局(簡易局を除く)・新聞販売店・一部のコンビニエンスストア(ローソン)にも配置しますので、必要な方はご利用ください。

子どもと一緒に選挙にいこう!

選挙権のない満18歳未満の子どもも、有権者の同伴があれば投票所へ入場できます。

子どもの頃に親と一緒に投票に行ったことのある人は、大人になってからの投票率が高いという調査結果もあります。親子連れ投票は、子どもの将来の投票につながります。



投票所で行う感染予防対策

- 投票管理者、立会人、投票事務従事者のマスク着用
- 手指用アルコール消毒液、アクリル板の設置
- 投票所の換気、筆記具・記載台の消毒
- 事務従事者の体調管理・検温

選挙人の皆さんにお願いする感染予防対策

- 投票所へお越しの際はマスクを着用し、咳エチケットの実施にご協力ください。
- 持参した筆記具でも投票できます。ご心配な方は黒鉛筆をご持参ください。
- 帰宅後は手洗い・うがい等の感染予防策を行ってください。
- 当日投票所の混雑を避けるため、期日前投票の積極的な利用をお願いします。
- できるだけ投票所の混雑が予想される時間帯を避けてお越しください。

投票所の混雑予想

- 午前10時から正午までの時間帯は投票所の混雑が予想されます。

期日前投票所の混雑予想

- 選挙期日の前日4月8日(土)は混雑が予想されます。
- 午前10時から11時が混雑します。

新型コロナウイルス感染症の方の投票について

一定の要件を満たす方は、「特例郵便等投票」ができます。詳しくは、飯田市選挙管理委員会へお問い合わせ下さい。濃厚接触者の方は「特例郵便等投票」を利用できませんが、投票所で投票ができます。投票所におけるマスクの着用や手指消毒など、感染拡大防止をお願いいたします。

新型コロナウイルス感染症への対応について

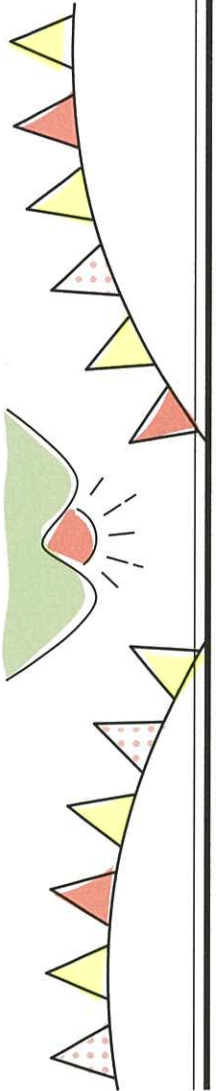

アットレット品やお値打ち品など
いろいろなジャンルのお店が大集合！
キッチンカーも出店予定！
朝ごはんから昼ごはんまでOK！

いいだ丘のうえ
朝市
3/19 sun
4/16 sun
9:30～13:30
四季の広場（動物園横）
小雨決行/大雨中止
*翌週への延期は致しません。

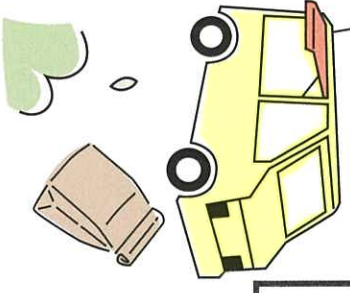

※当日はマスク着用の上、ご来場ください
※発熱や咳等の症状のある方はご来場をお控えください

主催：朝市実行委員会
共催：橋南まちづくり委員会・まちなか回遊促進研究会・飯田市立動物園
後援：飯田市
※飯田市動物園は市街地の活性化に寄与する為の活動の一環として、朝市の運営に参加しております。
【朝市実行委員会事務局】（飯田市立動物園内）
〒395-0046 長野県飯田市原町33 TEL/FAX 0265-22-0416（担当：星野または伊藤）
事務局メール：hida.asai_ninio@gmail.com

駐車場：市営扇町駐車場 / 市営本町駐車場
（120分まで無料、以降30分100円）
臨時駐車場：愛宕神社前駐車場（無料）
イベント詳細は
公式Instagram
出店募集フォーム
をご覧ください！
ID:LSKJCH

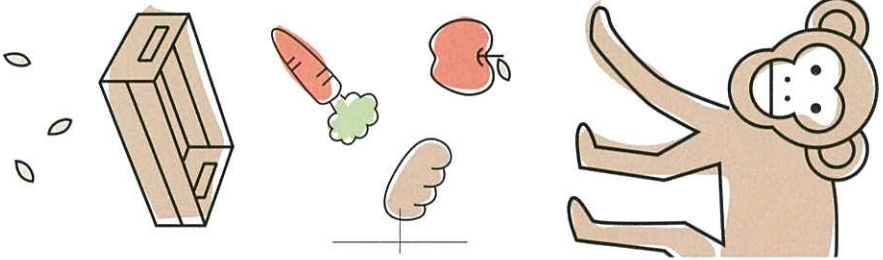
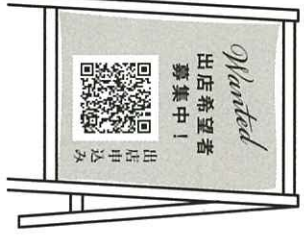

いいだスー動物おえかき大会受賞作品

大賞 (おとな部門)



「子供の時から大好きな動物のお友達へ」
作者名 ゆきじぶくすけ

1/10～2/12までの園内投票により、ゆきじぶくすけ様の作品が大賞に選ばれました!!今まで動物園のTwitterに載せた動物やスタッフのコーナーが集結し、見ていても楽しい作品です。他にも見どころ満載の作品を展示していますのでぜひご覧ください。おえかき大会に参加された皆さま、ありがとうございました!

金賞 (おとな部門・こども部門)



「桜とリュウ君」
作者名 いんく



「ニホンジカ」
作者名 未記入

銀賞 (おとな部門・こども部門)



「すきなものでお祝い」
作者名 しろうか



「飯田市動物園70年」
作者名 かきた

園長賞 (こども部門)



「あかいおめめのうさぎちゃん」
作者名 ☆はまち☆

飼育員賞 (おとな部門)



「実はカマイン、マダカスカルオオコキブリ」
作者名 はりたくら

いいだしゅつどうぶつえんからのお知らせ

ZOO ニュース

2023年3月号



フラミンゴ目 フラミンゴ科
ヨロツパフラミンゴ
体重:約2.5~3.5kg
体長:約110cm
寿命:約30年

フラミンゴの中では大きな種類で、別名『オオフラミンゴ』とも呼ばれています。野生では地中海沿岸やアフリカの塩水湖などで生活を、水中のプランクトンや藻を主に食べています。それに含まれる色素を取り込むことによってピンク色の体をしています。

このこに注目↑↑:「仲良し夫婦」

去年も今年もこの2羽はペアです。常に一緒に行動し、とても仲がいいです。右側のメスは体が小さめですがとても強気で、体が大きな他の個体にもケンカを挑みます。左側のオスは群れの中でも特に片立ちが大好きです。

毎月集めてね。動物図鑑がでてるよ



イベント情報

楽しく学んで動物にぐわしくなっちゃおう!

…時間 …料金 …場所 ……

※内容に変更がある場合、動物園のHPにてお知らせ致します。

3日(金)~

耳の日展

- 📍 汽車乗り場前の休憩所の展示スペース
- 🕒 常設展示
- 💰 無料

3月3日は「耳の日」ということで動物たちの耳について展示を行います。



1日(水)~4月16日(日)

フラミンゴの名前を決めよう

- 📍 フラミンゴ舎前に応募箱を設置
- 🕒 常設展示
- 💰 無料

13羽のフラミンゴの名前を募集します! あなたの考えた名前が選ばれるかも... ※決まった名前は4/26(国際フラミンゴの日)に発表いたします。



お知らせ

「丘のうえ朝市」開催します

9:30~13:30

冬の間お休みしていた丘のうえ朝市ですが、3月19日(日)に動物園となりの四季の広場にて再開いたします。たくさんのお店が自慢の品やおいしい食べ物を持って出店しますのでぜひ、動物園とセットでお越しください。

※詳しくは裏面「丘のうえ朝市」チラシをご覧ください。



動物園の旬情報をピックアップ!

カピバラの名前が決まりました!

カピバラで暮らす3頭のカピバラの名前が決まりました! 一番大きな個体(オス)が「きなこ」中くらいの個体(オス)が「みたらし」一番小さな個体(メス)が「よもぎ」です。

ぜひ、会いに来てくださいね~!



今後のふれあいイベントについてのお知らせ

春から再開を予定している動物とのふれあいイベントですが、今まで通りのやり方では動物に大きな負担をかけてしまうことが分かってきました。近年動物愛護の考え方が広られるようになってきました。動物園ではふれあいイベントの開催方法について見直しをするために話し合いを重ねています。人も動物も負担なく楽しめるようなプログラムを現在開発中ですので、再開を心待ちにしている皆様、申し訳ありませんがもう少々お待ちください。

※新型コロナウイルスの感染規模によって予定が変更される可能性があります。あらかじめ、ご了承ください。

☆☆飼育員こぼればなし☆☆

今月の担当:飼育員 しおばら

春になってきましたね。季節では一番春が好きです。お花見も好きですが花より団子になっちゃいます。



【飯田市立動物園のフラミンゴ】

現在13羽暮らししています。

ヨロツパフラミンゴ10羽、コフラミンゴ3羽です。みんな個性豊かです。飼育員をカン見する子はほんを真っ先に食べる子、岩の上が好きの子など。ジューと見ていると面白いですよ。ぜひ観察してみてください。



休園日 3月6日、13日

【発行】

飯田市立動物園

T E L : F A X : 0265-22-0416

MAIL : info@iizoo.jp



特定非営利活動法人あやめ
あやめ便り 2月号
 川路宅老所さろんあやめ



令和5年2月28日

TEL 48-0223

責任者 熊谷繁昭

令和4年12月

11月の下旬から12月の月上旬にコロナ感染が拡大し、皆様に多大なご迷惑をお掛けしました。感染対策をしても、発症までの時間がまちまちであったり、検査キットの精度が不安定なために、感染拡大していれば休業するしかないのが現状です。コロナ感染によって、体力低下や認知症が進んでしまった方もいるので、申し訳なく思っております。

コロナ感染が拡大していた際は誕生日会や行事を控えていたため、中旬以降に行いました。



12月20日(火)から24日(土)までクリスマス会を行いました。

赤い帽子やトナカイの角で仮装したり、クリスマスソングを歌ったり、ハンドベルの演奏をしました。久しぶりの行事に、たくさんのご利用者様の笑顔が見られました。



12月になり、今年は早くから雪が降りました。

降雪で送迎等が困難な場合は、早く帰って頂いたりお休みして頂くこともありました。



新年、明けましておめでとう御座います。昨年は、施設で新型コロナ感染が拡大してしまい、ご利用者・ご家族・担当ケアマネージャーの皆様には、多大なご迷惑をお掛けしました。コロナ禍の為活動には制限があり、コロナ前のような賑わいが少なくなっています。

今年もコロナの予防はしつつ、たくさんのご利用者さんの笑顔が頂けるように心掛けながらいろんな活動を進めて参りたいと思っています。



令和5年2月

2月は28日しかないので、あっという間に過ぎてしまいました。コロナも落ち着いており予定していた行事がほとんど行えました。

2月1日(水)～4日(土)節分行事では、鬼的当てゲームをして、鬼のコスチュームに大笑いしてくれました。おやつに甘納豆を頂きました。



新年度は、平穏無事でありますよう、鬼を払って祈念致しました。

熊谷



飯田市立川路小学校

校長室だより

2・3月号

令和5年3月8日

文責：校長 浅川 浩

「かがやくかわじもり」での交流 ～4年生が川路保育園年長さんと一緒に～

4年生が総合的な学習の時間で、プール北側の森のようになっているところにみんなが遊んで休めるように、4つベンチを作って設置してくれました。そして、その森の一带の名前を考えて、看板も作り設置してくれました。森の名前は「かがやくかわじもり」に決まりました。ベンチの完成に合わせて、以前からこの森に遊びに来ていた川路保育園の子たちを招待して、交流会を2月27日（月）に行いました。川路保育園の年長さんと森の中で宝探しを行い、楽しい時間を過ごしました。「かがやくかわじもり」と森の名前を伝えました。3学期に入りコロナ感染も減ってきて、こうした交流会ができたこと、嬉しく思います。



「かがやくかわじもり」に設置したベンチ



計画を立て楽しく交流しました



空と雲をイメージした看板

6年生が、天龍峡遊歩道で森林整備をしました

今年も3月3日（金）に6年生が、学校運営委員でもある今村公人さんの指導の下、天龍峡遊歩道の赤松の再生活動を行いました。遊歩道のわきに生える赤松の幼木を保護するため、目印になる竹製の杭を打ち、その周辺の他の種類の木を伐採しました。6年生は1学期に行った「かわじのまち歩き」の学習でも、この遊歩道は歩いている馴染みの場所で、すぐに作業に取り掛かることができました。天龍峡PA近くの遊歩道でグループになり、熱心に赤松の幼木を見つけて踏まれないように杭を打ちこんだり、赤松の幼木に日が当たるように近くの木をのこぎりで伐採したりしました。地域のために自分たちでできることをしたいと思って学習してきた6年生。卒業前に地域を知り、学ぶよい機会となりました。



幼木近くに杭を打ちました



木の伐採に挑戦しました



そらさんぼの見える遊歩道で

金管バンドのまとめの会を行いました

3学期になり、金管バンドも練習ができるようになり、3月3日（金）に全校の前で演奏を披露することができました。なかなか練習ができなくて苦しい1年でしたが、演奏会ができたことは今まで以上に嬉しく、貴重な経験でした。3曲を披露してくれました。演奏が始まると迫力ある音に全校が魅了されました。そして演奏が終わると体育館は大きな拍手につつまれました。すてきな金管バンドまとめの会でした。



最後に全校の前で演奏ができました

ブルーベリー栽培教室のお知らせ

庭又は畑でブルーベリーを栽培してみませんか！栽培している苗は順調に育っていますか？
品種はご存知ですか、大変重要ですよ！ 冷凍しておけば年中食べられる健康果樹です！

約 20 年間の栽培経験から分かってきた事をすべてお話しします



第1回：令和5年4月29日（土） 19：00～20：00

内容：畑栽培方法、チップ栽培方法、防鳥ネット、防鳥装置
剪定、挿し木、接ぎ木、病害虫対策、圃場管理

第2回：令和5年5月7日（日） 19：00～20：00

内容：肥料、品種と選択、商標登録、ジャムラベル作成、ホームページ作成と SNS の活用
場所：飯田市公民館ムトスプラザ3階会議室

費用：毎回¥1,000（資料代として） 定員：毎回先着30名 ムトスプラザ⇒

申込期限：4月15日

電話又は FAX

メールで申込

数々の疑問にお答えします

- *どんな土地でも栽培できる方法、失敗しない栽培方法とは？
- *ハイブッシュとラビットアイはどのような違いがあるのか？直売所の人気品種は？
- *長野県でラビットアイ生産者が少ない理由？ ラビットアイは儲かるか？
- *大粒品種は？ 美味しい品種は？ 家庭栽培向きの品種は？ 営利栽培向きは？
- *初期投資はどのくらいか？ 他の果樹と比較 植付詳細⇒
- *ネット販売、パソコン利用術、ネット構築、ホームページ WordPress 他の制作方法



毎回、参加者全員に2年生ブルーベリー苗を1本無料配布します。希望者には植付

主催者、講師：NPO 法人飯田ブルーベリー振興会 理事長

相野屋ファーム代表 ブルーベリー栽培士 清水 實

連絡先：電話 080-5109-3652 FAX 0265-27-3652 E-mail ainoya5@nifty.com

申込書

URL [相野屋ファーム](#)で検索

参加者名	参加日に○	住所	電話番号
	4/29 5/7		
	4/29 5/7		



ブルーベリー通信 R5 春号

令和5年3月発行
NPO 法人飯田ブルーベリー振興会
理事長 清水實 飯田市川路 1843-1
事務局 TEL 080-5109-3652

Web で見るとは QR コードで、又は で

失敗しないブルーベリー栽培方法 糸状菌で栽培

ほとんどの土地でハイブッシュ又はラビットアイブルーベリーが栽培できる植付方法について述べます。家庭の庭、近くの畑、先祖伝来の畑、里山 等々植えたいと思う場所は様々だと思います。一般的には日本の畑の47%を占めている「黒ぼく土」が栽培に適していると言われていています。火山灰が堆積したところへ有機物が入り、長年が経過して黒色になった土であり、南信州では見かけません。しかし、水はけが良ければ、ほとんどの土地でブルーベリー栽培ができます。以下に述べる方法は、木材チップの糸状菌等を活用しており、簡単でほとんどの土地に適用できる共通的な栽培方法です。化学肥料、有機肥料、硫黄も使用しない自然栽培です。



植付の場所(上の写真)は水はけが良いことを確認して下さい。判断基準は多くの雨が降っても水溜りができない場所です。そして、籾殻を直径約1mの所に約50L入れて耕して下さい。水はけが悪い場所では約20cmの畝を作って、暗渠排水工事をしてください。この工事は穴の空いた水道管のようなパイプを地中に埋めて、その上に大きめの木材チップ等を被せることで可能です。**植穴にピートモスを入れて苗を植え付けて下さい**(左の写真)。ピートモスの量はハイブッシュでは約40L、ラビットアイでは約20Lです。ピートモスは十分に吸水させて下さい。植穴

の大きさは使うピートモスの量で決めて下さい。また、苗の根は新しい根を出す為にほぐして下さい。

植え付けた後(右下の写真)に、土を少し被せて木材チップを約80L苗の周囲に被せて下さい。最後に支柱を立て、苗を固定します。支柱は風で苗が揺らされる事が無いようにして、活着を良くする為です。

以上植え付けに必要な資材は、ピートモス、籾殻、木材チップ、支柱となります。2~3本植える場合の植え付け資材は少量ですから、その調達に面倒になるかもしれません。その場合は紙面最上段の事務局にご連絡頂ければ調達します。植え付け方法で、ハイブッシュとラビットアイで異なる点はピートモスの量だけであり、他は同じです。

尚、大きな木材チップは地面の下の方に入れないようにして下さい。紋羽病の原因になります。



ちょっと一息
川路の春めき桜を QR コードで。
又は で



天龍峡の魅力発信サイトを
QR コードでご覧下さい。
又は で

地域で支え合う人材の育成を図るため
**福祉有償運送運転者講習会及び
セダン等運転者講習を開催します**

開催日: 令和5年4月12日(水)

時間: 8時20分~19時10分(受付:8時00分~8時15分)

場所: アジマ自動車学校 (喬木村1353)

受講料: 14,580円



受講対象者

- ・普通自動車運転免許証
をお持ちの方
- ・飯田下伊那在住の方
- ・福祉に関心がある方



福祉有償運送のドライバーになるためには、国土交通大臣が認定した講習会実施団体による『認定講習』を受講する必要があります。

福祉に関心のある方はぜひ受講いただき、地域デビューしませんか?

※定員になり次第、締め切りとなります(20名)

申込期限: 4月5日(水)

申込・問い合わせ: 飯田市社会福祉協議会地域福祉課 地域福祉推進係

電話: 0265-53-3182 内線 4451

FAX: 0265-53-3183

担当: 村澤

令和5年度 講習会日程(予定)

第1回: 令和5年 4月12日(水)

第2回: 令和5年 6月15日(木)

第3回: 令和5年 8月 2日(水)

第4回: 令和5年 10月 5日(木)

第5回: 令和5年 12月 6日(水)

第6回: 令和6年 2月 7日(水)

※会場はアジマ自動車学校となります。



講習実施時間について

受講当日は、8時15分までに受付を済ませてください。(受付時間/8:00～8:15)

受講者のニーズに合わせ、一日で全課程が終了となるようになっていきます。

時 間	実 施 科 目 名	所要時間
8:20 ～ 8:30	開講式	10分
8:30 ～ 9:20	関係法令等に関する講義	50分
9:30 ～ 10:20	運転方法等に関する講義	50分
10:30 ～ 11:20	福祉自動車の特性に関する講義及び演習	50分
11:30 ～ 12:40	福祉自動車の運転方法に関する演習 セダン型自動車の運転方法に関する演習	70分
12:40 ～ 13:30	昼休憩	50分
13:30 ～ 14:20	障害の知識及び利用者理解に関する講義	50分
14:30 ～ 16:30	基礎的な接遇技術及び介助技術に関する講義及び演習	120分
16:40 ～ 17:30	福祉自動車以外の自動車を使用して行う福祉有償運送における利用者理解及び乗降介助等の対応に関する演習(講義)	50分
17:40 ～ 19:00	安全・安心な運行と緊急時の対応に関する講義	80分
19:00 ～ 19:10	修了式	10分

福祉有償運送運転者講習及びセダン等運転者講習申込書

フリガナ		性別	生年月日	年齢
氏名		男・女	昭和・平成 年 月 日	歳
住所	〒 -	自宅 TEL	() -	
携帯	- -	自宅 FAX	() -	
勤務先 名称		勤務先 TEL	() -	
勤務先 住所		勤務先 FAX	() -	
領収書 の宛名		受講日	令和5年4月12日(水)	
受講料	受講料 16,500 円(税込み) ※テキスト代等を含みます。		※地区の移送サービス運転者登録をされる方は、社協にて全額負担させていただきます。	

※ 講習開始後の遅刻、早退、欠席等は法令により当該講習は欠格となりますのでご注意ください。なお、納付された受講料の返金はいたしませんのでご了承ください。

※ やむを得ない事由または天災事変などにより、お申し込みいただいた日程のスケジュールを変更することがありますが、ご了承ください。

※ 講習料金には昼食代等は含まれておりません。(各自でご用意ください。)

◇ 当日朝は8時15分までには当校にお越し頂き、受付を済ませてください。

(受付時間 / 午前8時～8時15分) ※ご注意 受付は8時からです。

個人情報の取り扱いについて

受講者の個人情報を書面、ファックス等によりアジマ自動車学校が業務委託する第三者(システム管理会社等)に提供する場合がありますが、この件について同意いただけますか。

同意する ・ 同意できない

1. 受講先のアジマ自動車学校ドライビングアカデミーアジマ(以下当アカデミーという)は業務上必要な範囲内でかつ適法、公正な方法により個人情報を取得します。
2. アカデミーは保存する受講者の個人データについて、正確かつ最新のものに保つように努め、個人データの漏えい、紛失等ないよう万全を尽くしています。また業務遂行上の必要により外部専門業者に業務委託等を行う場合においても、委託先に機密保持義務を課すなど個人データの管理監督に努めています。
3. 受講者の個人情報の開示(確認)又は誤った個人情報の訂正、追加、削除などを希望される場合は、アカデミーの定める書面により受付いたします。その際、本人であることを確認できるもの(運転免許証、パスポートなど写真入りの証明書類)をご用意ください。なお開示に際しましては500円の手数料がかかります。

【申込期限】4月5日(水)

【申込先】〒395-0024 飯田市東栄町 3108-1

飯田市社会福祉協議会 地域福祉課地域福祉推進係(担当/村澤)

電話 0265-53-3182 内線 4451

FAX 0265-53-3183