



クリスマスリース作り

12/10

① 63名

② 47名

③ 54名

地域の自然の材料でリースを作りました
今年も力作ぞろい 個性も豊か
長く飾って楽しめますね

開催しました!

かわらんべ講座

11月15日～12月14日
のようす

※活動中は基本的にマスク着用ですが、屋外活動時に会話せず個人間距離が十分な場合と、写真撮影時のみ一時的にマスクを外しました



年賀状作りを楽しもう

11/26

36名

来年の干支をいろんな材料でデザインした年賀状をつくりました



連続防災講座 第3回・第4回

※3面で詳しく紹介

11/19

体験ひなん所生活 第3回

29名

災害の時
ひなん所で過ごす体験



防災の備え
役立つ日用品を手作り

12/3

手作り防災グッズ 第4回

33名



冬の野鳥観察と
20年間の調査から見て
きた種類や数の変化
を知りました

四季の野鳥 モニタリング20年「冬」

12/11

10名



受講者から提供
いただいた当日
撮影の写真

ご利用いただきました

リクエスト講座

11月15日～12月14日のようす

学校の授業支援・親子レク・地区行事など
園・学校・各種団体からの要望を受けて
ご依頼団体と一緒に企画・運営する講座です

冬季のリクエスト講座の運営について ■屋外活動はとくに定員はありませんが基本的な感染予防対策を依頼者側で徹底してください ■屋内の活動については、会場の収容人数の半数程度を定員として運営していますのでご協力ください

視察対応

- 名古屋市南区保健環境委員 20名
12月14日(水)
治水対策事業やかかわらんべの運営などを紹介しました



学校の授業・親子レク

- 上久堅小学校 2学年親子 30名
11月20日(日)
秋の紅葉でカレンダー作りを体験いただきました



- 川路小学校 3学年 19名
12月2日(金)
社会科見学の学習会場として利用いただきました



開館20年事業 特別展示(全国巡回展) 『雨展』を開催します

1月15日～24日の10日間
雨がもたらす恩恵や災害をテーマに 暮らし・科学・防災などにまつわるトピックを 雨の神様たち(左のキャラクター)が いろんな仕掛けで紹介してくれます



天竜川 川の旅

第33回 掘り込み蛇行 峡谷の天竜川

天竜川の源流から河口にかけて、天竜川の姿や自然、人々の関わりをご紹介します

駒ヶ根市・飯島町・中川村

不定期に連載している「天竜川 川の旅」。2012年に八ヶ岳の水源から出発し、川を下りながら自然や景観、文化などを紹介しています。今回紹介する峡谷部は「これって天竜川?」と思えるほどの眺めです。この景色も天竜川の魅力的な景観の一つです。

右の写真の場所 わかりますか? 水しぶきが跳ねる白波の瀬と清澄な淵が交互に続く緑の谷は、まるで大きな溪流・渓谷と見間違いますが、これは天竜川です。場所は駒ヶ根市・飯島町・中川村の境界付近。こうした峡谷が天竜川にはいくつかあります。第27回(本誌211号)で紹介した北の城橋付近は「伊那峡」、第31回(231号)の吉瀬ダム付近は「赤須峡」、その下流の中川村付近は「坂戸峡」と呼ばれています。上流側の2つの峡谷は出口にダムが造られているため、峡谷全体はダム湖のようですが、今回紹介する場所は、瀬と淵と蛇行が明瞭で、さながら山間の大溪流のようです。中田切川や与田切川などの支川を合流するため水質も良好。周囲の緑、河原の石(花崗岩)の白とのコントラストもクッキリです。左岸の川沿いの県道18号線は険しいルートで、時おり谷底に見える天竜川は絶壁を削り込んでいて絶景です。こんな天竜川も身近にあるのです。



屈曲が連続する深い峡谷を【掘り込み蛇行】といい、この地域ではその典型的な姿がみられます 勾配も急なため瀬と淵が明確で、その昔、舟運の時代、ここは難所で、白波の立つ早瀬は「滝」と呼ばれていたそうです



飯島浄化センター付近の右岸高台から与田切川合流付近の風景 (2013年7月8日撮影)

天竜川防災拠点が企画した独自の防災学習プログラム 連続防災講座

20

閉館20年事業で大事な取り組みの一つとして企画したのがこの【連続防災講座】です 歩いたり手を動かしたり頭を使ったりの【体験】が特徴です 防災を身近に感じてもらえるよう工夫をこらした講座を関連団体とともに運営しました

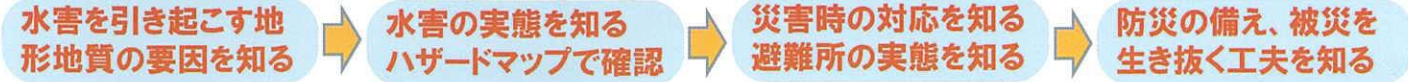

① 伊那谷の成り立ちと水害の関係 9/24

9月24日 『ジオたんけん』講座 ■講師:飯田市美術館

天竜川を観察しながら、流れる水の動きや狭窄部などの河川形態の特徴を知りました また、伊那谷の成り立ちや、流域の地形・地質の特徴が水災害・土砂災害を引き起こす要因になることを学びました



② 三六災害の痕跡を歩いて確認 10/29

10月29日 『天竜川たんけん』講座 ■天竜川体験講座

伊那谷の大災害:約300年前の未満水と61年前の三六災害の時にあつた天竜川の水面の範囲を歩き、当時の被害の様子と現在の復興の様子を知りました そのうえでハザードマップの浸水範囲を確認し、心構えの大切さを実感しました



③ 災害時のひなん所を模擬体験 11/19

11月19日 『体験!ひなん所生活』講座 ■講師:飯田市危機管理室

避難が必要になった場合を想定した避難所での最初の行動を体験しました 避難所で大事なTKB48のK(キッチン)とB(ベッド)について、ひなんルームと簡易ベッドを組み立てて中で落ち着いたあと、発電機で沸かしたお湯で簡単に調理できる非常食をつくりました



④ 防災袋の準備と避難生活の工夫 12/3

12月3日 『手作り防災グッズ』講座 ■講師:かわらんべスタッフ

家庭でできる防災の備えといえば非常持ち出し品「防災袋」の準備 中身を確認して自分に合った必要なものを揃えることが大事です そして、避難時に役立つモノを身近な材料で手作りする工夫と知恵を紹介しました



1月 かわらんべ講座

※1月の休館日は、1日(日)～3日(火)・10日(火)・16日(月)・23日(月)・30日(月)

- 屋内の講座ではマスク着用をお願いします
- 屋外の講座もマスクは持参してください
- 感染予防の観点から【中止】や【変更】となる場合もあります 情報はホームページで公表します
- 参加前にホームページで最新の情報を確認してからお出かけください



■成人講座は受付中

ウォーキングで健康生活 1/19 木
午後13:30～15:30
かわらんべコースを2周(6km)します

成人講座 定員30名
・マスク持参
・歩ける服装

■一般講座は受付終了

- ・1月 7日：七草がゆをつくろう
- ・1月14日：あんどん作り
- ・1月21日：春を見つけよう
- ・1月28日：ガーゼのしぼり染め

2月 かわらんべ講座

※2月の休館日は、6日(月)・13日(月)・20日(月)・24日(金)・27日(月)

受付期間限定

受付期間 1月7日(土)から14日(土)17時まで

冬の川の水質 2/4 土
小学生と保護者 会場：かわらんべと天竜川
午前10:00～11:00
【注】10時開始・時間短縮版
天竜川の冬の水質をしらべます
20年前にやった同じ講座の結果とくらべて20年の変化を実感

※写真は20年前の講座の様子です
【持ち物】
★マスク着用
・長ぐつ
・防寒着
・筆記用具
定員30名

冬の星空に出発! 2/10 金
子どもと保護者 会場：かわらんべ
夜間18:30～20:00
冬は星のキレイな季節
夜空に輝く一等星 いくつ見えるかな?
冬の代表的な星座や星雲・星団も観察します

【持ち物】
★マスク着用
・筆記用具
・防寒具
【以下、ある人だけ】
・双眼鏡
・星座早見表
定員15組

木や竹ですてきなヒナ人形づくり 2/11 土
子どもと保護者 会場：かわらんべ
午前9:00～11:00
ひな人形を手作りしてみよう
材料は竹や木や色紙など
自由な発想でオリジナルな人形をつくって・かざって ひな祭りを楽しもう

【持ち物】
★マスク着用
・軍手
・作業できる服装
定員15組

冬の鳥を見つけよう 2/18 土
子どもと保護者 会場：かわらんべ
午前9:00～11:00
冬の天竜川でカモなどの水鳥をさがします
そしてワシタカの仲間のノスリなどにも出会う季節です 今年も会えるかな?

【持ち物】
★マスク着用
・双眼鏡
・筆記用具
・防寒具
※双眼鏡は貸し出しもできます
定員15組

天竜川入門 伊那谷名物「ざざ虫」調査 2/25 土
小学生と保護者 会場：かわらんべと天竜川
午前9:00～11:00
昆虫食の食材として有名な天竜川のザザムシをつかまえて種類と数を調べます
ざざ虫(カワゲラ)とマゴタロウ虫(ヘビトンボ)は【きれいな水】の指標生物なので水質のこともわかります

【持ち物】
★マスク着用
・長ぐつ
・防寒具
・ゴム手袋
定員30名

土日の親子講座は【受付期間限定】です

- おもに子どもと保護者を対象とした一般講座のお申し込みは、受付日を限定しています(受付期間以外の申し込みは受け付けません)
- ※申込者数が多い場合は【早期終了】か【抽選・時間帯調整】となることもあります(抽選・時間帯調整の場合のみ後日連絡します)
- 成人講座については、受付開始から講座前日まで受け付けます

※「イベント開催時のチェックリスト」は講座当日の受付に掲出しています 参加受付時にご確認ください
※:成人講座の「絵手紙講座」はしばらくの間 お休みです 再開はホームページ等でお知らせします

■成人講座は受付中

エコ布ぞうり作り 2/8 水
7:00～15:00
古布が布ぞうりに!
履くだけで掃除もできる布ぞうりでエコライフ

成人講座 定員15名
※持ち物はお問い合わせください

ウォーキングで健康生活 2/16 木
午後13:30～15:30
かわらんべ・公園コース(6.4km)を歩きます

成人講座 定員30名
・マスク持参
・歩ける服装



学校だより



2学期号

令和4年12月26日

文責：濱 雅代 (教頭)

2学期84日間あいかとうございました。

84日間の長い2学期が終わりました。2学期も新型コロナウイルス感染症の影響で、中止にせざるを得ない行事もありましたが、感染対策を行いながら予定どおり実施できた行事もたくさんありました。運動会、150年記念式典、マラソン大会など、子どもたちはとても忙しかったかと思いますが、それ以上に楽しく充実した毎日をご過ごせたのではないかと思います。2学期の各学年の行事を簡単に紹介します。

- ◇1学年 かわらんべで生活科学習…9月30日(金) 10月27日(木) 2学年と合同
りんご狩り遠足…11月8日(火) 2学年と合同
初めての校外学習。かわらんべで魚や虫を捕まえてとても楽しい思い出ができました。
- ◇2学年 かわらんべで生活科学習…9月30日(金) 10月27日(木) 1学年と合同
りんご狩り遠足…11月8日(火) 1学年と合同
乗り物遠足…12月1日(木) 電車に乗ったり、お店でお菓子を買ったりして、学校ではできない経験をたくさんしてきました。公園で食べたお弁当もおいしかったし、飯田動物園のペンギンやアルパカもかわいかったです。
- ◇3学年 社会見学…12月2日(金) 社会科の学習として、かわらんべ、竜峡共同調理場、アピタ飯田店に行ってきました。給食がどのように作られているかを見たり、作っている方のお話を聞いたりして今まで以上に感謝の気持ちを持つことができました。アピタでは普段は入れないバックヤードを見せてもらい、たくさんの発見と驚きがありました。
人形劇の祭典・川路地区文化祭…人形劇の発表を多くの方に見ていただきました。
- ◇4学年 社会見学…11月22日(火) 長野県庁、善光寺、茶臼山動物園に行ってきました。
善光寺では、お戒壇巡りをしたり、宿坊で精進料理を食べたりして、初めてのことがたくさんありました。仲見世での買い物も楽しい思い出になりました。
- ◇5学年 社会見学…9月29日(木) 岡谷蚕糸博物館、儀象堂(下諏訪)へ行ってきました。蚕糸博物館では、総合的な学習の時間に育ててきたお蚕様から学んだことを発表し、博物館での体験を次の学習や150年記念式典での発表に生かすことができました。儀象堂では、腕時計の製作を通して精密機械工業を体験しました。全員、すてきな腕時計が完成しました。
- ◇6学年 修学旅行…11月10日(木)・11日(金)に1泊2日でイリセン寒天工場(茅野市)、岡谷蚕糸博物館、儀象堂(下諏訪)、富士急ハイランドに行ってきました。長野県に昔から伝わる産業や文化についてしっかり学んできました。初めての宿泊、共同生活もとてもよい思い出になりました。

県内各地の感染状況を心配する毎日、新型コロナウイルス感染症の影響が本校でもありましたが、子どもたちの学びをなるべく止めないようにということを常に考え、目的に合わせた内容の工夫や新たな見学場所の検討等を行いました。おかげさまで少しずつできることが増えてきました。子どもたちの前向きに取り組もうとする姿や楽しそうな笑顔に実施できてよかったとうれしい気持ちになりました。保護者の皆様、地域の皆様には、川路小学校の教育活動にご理解とご協力をいただき、子どもたちの成長を様々なお立場から支えていただき、本当にありがとうございました。終業式では、2学期を振り返って学校長から次のような話がありました。

1年で一番長い2学期も今日で終わります。2学期は何日間登校日があったでしょうか。→84日間でした。

みなさんにとって、どのような2学期だったでしょう。みんなでもり返ってみたいと思います。

2学期は特に、全校で行う行事が多くありました。

まずは、9月に「運動会」がありました。児童会のテーマ「最後まであきらめない！全力運動会」のもと、みんなで、力を合わせた、元気いっぱい運動会になりました。今年は、「紅組」が優勝でしたね。

10月には「マラソン大会」がありました。朝、登校したら、校舎の周りを走り、練習をする人も何人かいてすごいなど、先生は思いました。目標に向けて頑張ることができました。

そして、今年には川路小学校にとっての特別な年でした。創立150年の記念式典が10月22日(土)にありました。みんなでお祝いをしましたね。この体育館にある緞帳も新しくなりました。そして、ステージバックも6年生を中心に全校でつくり上げることができました。6年生の川路探検、5年生のお蚕様、この2つの学習発表は、この川路という地域について学び、知ることのできたよい発表でした。これから地域のこと学び、知り、大切にしていきたいと思います。パフォーマンスやトークショーをしてくれたニッチローさんとも素敵な思い出ができましたね。テレビや新聞などでニッチローさんの活躍を知ると嬉しくなりますね。これからも川路小学校の先輩として応援していきたいですね。

11月には、児童会まつりが行われました。コロナでまだまだ全校で集まれない中、6年生がどうしたら全校で楽しめる児童会祭りができるかを考えて、工夫して実施してくれて先生はとてうれしかったです。間違い探しはリモートを使って楽しくできました。アルミ缶積みは、6年生が各教室へ行って、様子を見たり、判定をしたりして、各教室をリモートでつなぎ行きました。どの教室もみんなが工夫してアルミ缶を積んで、楽しそうな姿がたくさんありました。この児童会祭りを見て、今年の児童会のテーマであった「結(むすぶ)」が達成できていたのではないかと思います。特にアルミ缶積みは、6年生が各教室に出向き全校のみなさんを、ゲームを通して結んでくれました。そして全校の皆が楽しく取り組む姿は、テーマにある「広がる笑顔」も達成できたと思います。全校で集まれないから、もうだめではなく、どうしたら全校のみんなが楽しむことができるか考えてくれた6年生に感謝したいと思います。ありがとう。

そして、もう一つ先生が2学期に嬉しかったことは、毎日、朝や休み時間になると、校庭で元気に遊ぶ人たちが増えたことです。校長室からみなさんの遊ぶ姿をたくさん見ることができてうれしいです。友だちを誘ってみんなで遊ぶ姿はとていいですね。ぜひこれからも誘い合って休み時間に、校庭で体を動かし元気に遊んでください。時には先生たちも遊びに誘ってみてください。

こうして2学期をふり返ってみて、先生は「工夫と努力の2学期」だったと思います。コロナの中どうしたら活動ができるのか考え、工夫を凝らして、できることに向かって力を尽くし努力をしました。3学期も引き継ぎ、工夫と努力をしながら学校生活を送れるといいなと思います。

この後、教室で2学期に自分が成長したと思うことをふり返ってみてください。そのことは、新しい年になって、新しい目標を考えるときにも役立つと思います。また1月10日(火)、3学期始業式で元気に会いましょう。

人形劇「がんばれ！オタマジャクシ」(3年)

本当は1学期の終業式で発表する予定でした。しかし終業式がリモートになってしまったため、延期にしました。リモートでは3年生の人形劇のよさを伝えることは難しいということと、やっぱり生で見たいという願いがあったので、ここまで延期にしていました。2学期の終業式は全校のみんなに見てもらいたい！と張り切って準備をしてきましたが直前になってやっぱりリモートということになってしまいました。3年生には本当に申し訳ない気持ちになりましたが、これ以上先送りにはできないので、今回はビデオで撮影しておいたものを全校のみんなに見てもらいました。脚本も人形もセットも全部自分たちで作ったオリジナルの人形劇。自信を持って堂々と発表することができました。3学期には保育園やデイサービスなど、少しでも多くの地域のみなさんを楽しませたいと準備をしています。早くコロナが収束しますように…。

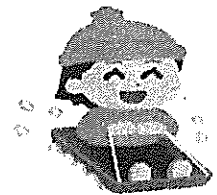

◆◆◆ お知らせ ◆◆◆

◇年末年始休業中の12月29日(木)～1月3日(火)は、職員が不在となります。

また、土日と平日8:20～16:50以外の時間は、メッセージ電話での対応となります。この時間帯でお子さんの生命や安全に関わる緊急事態が発生した場合は以下へ連絡をお願いします。川路小学校公用携帯番号(取扱者:教頭)080-4176-3551

◇県教育委員会からの通知「体罰に関する相談窓口」をこの学校だよりと一緒に別紙でお配りしました。学校では、職員のふざけ行為防止(飲酒運転、体罰、暴言等)の研修を積み重ね、子どもたちの笑顔のために、全職員で心をつなげて力を尽くしていくことを確認し合いながら日々の教育活動に取り組んでいます。引き続き研修等を進め、防止に努めていきたいと思っております。

◇三学期の始業式は、1月10日(火)です。集団登校となります。体調管理に十分配慮して、充実した冬休みになることを願っています。皆様、良いお年をお迎えください。

地域で支え合う人材の育成を図るため
**福祉有償運送運転者講習会及び
セダン等運転者講習を開催します**

開催日：令和5年2月8日（水）

時間：8時20分～19時10分（受付：8時00分～8時15分）

場所：アジマ自動車学校（喬木村1353）



受講対象者

- ・普通自動車運転免許証
をお持ちの方
- ・飯田下伊那在住の方
- ・福祉に関心がある方



福祉有償運送のドライバーになるためには、国土交通大臣が認定した講習会実施団体による『認定講習』を受講する必要があります。

福祉に関心のある方はぜひ受講いただき、地域デビューしませんか？

※定員になり次第、締め切りとなります（20名）

申込期限：2月2日（木）

申込・問い合わせ：飯田市社会福祉協議会地域福祉課 地域福祉推進係

電話：0265-53-3182 内線 4451

FAX：0265-53-3183

担当：村澤

令和4年度講習会日程（予定）

第1回：令和4年 4月20日（水）

第2回：令和4年 6月23日（木）

第3回：令和4年 8月 3日（水）

第4回：令和4年 10月13日（木）

第5回：令和4年 12月 7日（水）

第6回：令和5年 2月 8日（水）

※会場はアジマ自動車学校となります。

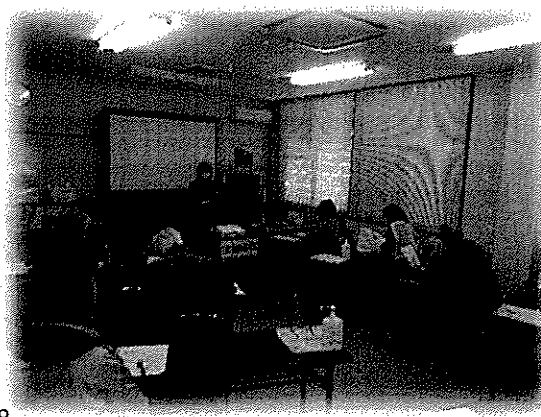



子ども森だより 2023年2月号

森森子ども大学

誰でも参加できる体験イベント♪
※イベントは材料がなくなり次第終了となります。
※内容に変更がある場合、公園HPにてお知らせいたします。

4(土) 5(日) わりばしてっぽうをつくる

● 10:00~12:00
13:30~15:00
● なかまの館
● 150円

11(土) 木育木のおもちやづくり

● 10:00~12:00
13:30~15:00
● おいで館
● アラスドライバー
1,500円・上履き
● 工房 葉や
水上 雅彦さん

予約制(定員20組)
ご予約:公園事務局 0265-59-8080

11(土) 12(日) シェイカーカードをつくる

● 10:00~12:00
13:30~15:00
● なかまの館
● 300円

18(土) 19(日) セロハンでスタンドグラスづくり

● 10:00~12:00
13:30~15:00
● なかまの館
● 150円

23(土) 七宝焼きに挑戦しよう

● 10:00~12:00
● 土の工房
● 1,000円

25(土) 26(日) 和紙でつくるおひなさま

● 10:00~12:00
13:30~15:00
● なかまの館
● 200円

もりもり文化祭 MORIMORI-BUNKASAI

3/18(土)・19(日)に行われる、『もりもり文化祭』内のイベントにて、出店・出演をしていただける方を募集中です♪

日替わりで、様々な企画が行われる公園の大人気イベント!
詳細・お申し込みは、公園HP(右記QRコード)をご確認ください。



飲食出店 ぐるぐるグルメ

手作り品販売・ワークショップ 森のファミリークラフトマーケット

みんなのステージ★ 森の発表会
ダンス・太鼓・演奏など...ステージ発表

ボランティア募集のお知らせ

★公園では、イベント(森森子ども大学)や、子育て支援事業(親子であそぼう♪森つこ)のお手伝いをしていただけるボランティアの方を随時募集しています。ボランティア活動を通じて、地域の方とつながってみませんか?
【対象:中学生以上。ボランティア証明書 発行可能。】

★ボランティアを希望される方は、公園事務局まで、お電話またはメールにてご連絡ください。



大人向け学習講座 森森大学院

公園を会場に行われる大人向けの講座。
専門知識を持った講師による講座で、新しい趣味や、技術のスキルアップ!

森森大学院は、中学生以上を対象とする予約制の講座です。

講座の詳細・ご予約は、公園事務局までお電話いただくか、森森大学院特設ページ(右記QRコード)からご確認ください。

森森大学院 特設ページ▶



4(土) 初心者のためのやさしいギター講座

★初めてのギターに挑戦してみませんか♪

● 10:00~15:00
● なかまの館
● 昼食・ギター(無い方はご相談ください)
● 無料
● ギタープレイヤー・講師 TOM 石川さん

5(日) 世界で一つだけの手づくり紙芝居講座

★いつでもどこでも演じられる、マッチな楽しいコミュニケーション>紙芝居を作っちゃいましょう♪

● 10:00~15:00
● なかまの館
● 昼食
● 1,500円
● マーケットー家 紙芝居のたっちゃん

11(土)・12(日) 陶芸技術講座(全2回)

★本格的な陶芸に挑戦し、オリジナルのお皿や土甕づくりをしましょう。

● 10:00~15:00
● 土の工房
● 昼食・エプロン
● 2回で5,000円
● 陶芸家 加藤 元秀さん

18(土) モデルロケット講座

★公園にて「理科実験ミュージアム」を開催している『おもしろ科学工房』さんによるモデルロケット講座です。

● 10:00~12:00
● なかまの館
● 700円
● 南信州飯田おもしろ科学工房

3/5(日) 絵心あればこんな字に~書道講座~

★感性豊かな自分だけの作品を目指してください。

● 10:00~15:00
● なかまの館
● 昼食・筆・文鎮・下敷き・硯(あれば)
● 1,000円
● 書道家 中山 峰鶴さん

4/8(土)・9(日) 初心者向け 風景画油絵講座(全2回)

★初心者でも楽しく描ける! 風景画の油絵に挑戦しましょう!

● 10:00~15:00
● 土の工房
● 昼食・汚れてもいい服装
● 2回で5,000円
● 青峰美術院・公園スタッフ 菅沼 昭彦さん

森森市民大学

市民のみなさんによるイベント

森森市民大学では、公園を利用してイベントを行う方を随時募集しています。

園内の利用を希望される方は、公園事務局までお問い合わせください。

11(土)・25(日) おもちゃの修理屋さん

★動かなくなったおもちゃを修理屋さんに見てもらおう!

● 10:00~11:00 受付
● なかまの館
● 動かなくなったおもちゃ
● 無料
● 玩具の修理屋さん

※掲載内容は、主催者の都合により、急遽 中止・変更となる場合があります。ご了承ください。

● 時間 ● 場所 ● 持ち物 ● 料金 ● 主催・協力・講師

2月の休館日 2/6(月)・13(月)・20(月)・24(金)・27(月)

【発行】平成記念 かざこし子どもの森公園
〒395-0077 長野県 飯田市丸山町 4-5500-1
【TEL】0265-59-8080 【Mail】kazetaroo@dia.janis.or.jp
【指定管理者】一般社団法人 子どもの森ネットワーク

★お知らせ★
●『理科実験ミュージアム』は、12月~3月までの間、お休みとなります。来年度 4月より再開予定です。
●『森の雑貨&カフェ からんころん』は、冬季の間(12~2月)、土・日・祝日のみの営業となります。平日はお休みとなりますので、ご了承ください。(1/4(水)~1/9(月祝)は通常営業を行います)

親子であそぼ♪森っこ 2023年 2月号

森っこは、未就園の親子のみなさんが気軽につどい、親子で楽しめる交流の場です。
プレパパ・プレママの見学も大歓迎♪ 笑顔いっぱいの森っこへぜひ遊びに来て下さい♪

現在、森っこでは、感染症の対策のため、イベント・講習を含む全ての利用について、完全予約制で行っています。
予約方法については、下記の【予約方法】をご確認ください。

★…開館日【開館時間 10:00～15:00】

日	月	火	水	木	金	土
			1	2 まめまぎ	3 まめまぎ	4
5	6 公園 休館日	7	8 ベビー マッサージ	9 リトミック あそぼ♪	10 シェイカー カード	11 木育
12	13 公園 休館日	14	15 就業相談	16	17 言語聴覚士 さんのおはなし	18
19	20 公園 休館日	21	22 ベビー マッサージ	23 Family day	24 公園 休館日	25
26	27 公園 休館日	28	※感染状況によって、内容等変更になる場合があります。公式LINEアカウントで最新情報をチェックしてご利用ください。			

講習会・イベント詳細

- 🕒…時間
- 👤…主催・協力・講師
- 👜…持ち物
- 💰…料金



LINE登録はコチラ▶

予約方法

公園事務局へのお電話または、『森っこ 公式LINEアカウント』からお申し込みください。
『森っこ 公式LINEアカウント』は、左記QRコードからご登録ください。

【受付時間】9:00～17:00(休館日を除く) 【受付開始】★通常利用…ご利用する週の月曜9:00～ ★講習会・イベント…各予約開始日の9:00～

あそぼ♪お面づくり&まめまぎごっこ

★定員:各15組 ★予約開始:1/25(水)～

🕒 2(木)・3(金) 10:00～

★みんなでお面づくりと
まめまぎごっこを楽しみましょう♪
※お天気がよければお外でまめまぎをするので、
あたたかい服装でお越しください。

ベビーマッサージ

★定員:各6組 ★予約開始:1/25(水)～

- 🕒 8(水)・22(水) 10:00～
- 👜 防水シート・フェイスタオル・お子さんの水分
- 💰 500円
- 👤 日本アタッチメント育児協会 福島 章子さん
ベビーマッサージインストラクター

★お子さんとスキンシップ♡しましょう♪
※感染状況により、Zoomでの開催となる場合があります。

リトミックであそぼ♪

★定員:各10組 ★予約開始:1/25(水)～

- 🕒 9(木) ①10:00 ②10:45
- 👤 長沼 香さん

★親子でリズムに合わせて体を
動かし、あそびましょう♪

バレンタインシェイカーカードづくり

★定員:各5組 ★予約開始:1/25(水)～

- 🕒 10(金) ①10:00 ②10:30 ③11:00
- 💰 100円

★しゃかしゃか♪かわいい♡ バレ
ンタインのカードをつくりましょう♪

木育 木のおもちゃづくり

★定員:20組 ★予約開始:1/25(水)～

- 🕒 11(土) 10:00～
- 👜 うわばぎ・プラスドライパー
- 💰 1,500円
- 👤 工房 菜や 水上 雅彦さん

★木材を組み立てて、引き車を
つくってみましょう

就業相談

★定員:各1組 ★予約開始:2/10(金)～

- 🕒 15(水) ①10:30 ②11:00 ③11:30
- 👤 就業相談員 原 章子さん

★お仕事のこと、なんでもご相談
ください!

生活の中で言葉を育むくらし

★定員:15組 ★予約開始:2/10(金)～

- 🕒 17(金) 10:00～
- 👤 言語聴覚士 岡島 由夏さん

★飯田市の言語聴覚士さんのおは
なしです。個別相談希望の方は、
予約時にお知らせください(4名まで)

Family day ～リトミック♪～

★定員:20組 ★予約開始:2/10(金)～

- 🕒 23(木) 10:00～
- 👜 うわばぎ ※おいで館にて開催
- 👤 長沼 香さん

★親子でリズムに合わせて体を動
かして楽しみましょう♪

どんぐりの会 Presents にこにこ 森っこマーケット 出店者募集のお知らせ 開催日 3/18(土)・19(日) 10:00～15:00

ファミリー向けフリーマーケットの出店者を募集します! ファミリー向けリサイクル品・リユース品・ハンドメイド品などを出品してみませんか?

販売禁止物品・品目リスト▶

— ご家族・お友だちと一緒に屋外出店♪ —
①森っこマーケット

★出店場所…工房前広場
★出店料…500円/2日間(1区画 2m×2m)
★定員…20組

★申込方法:ご来園・お電話にてお申し込み下さい。
★申込受付:1/17(火)～2/21(火)まで



— 当日の出店が難しい…という方に —
②委託販売

★定員…30件
★委託料…300円/2日間(1家族30点まで)
★出店料…500円(手づくり品の場合は500円)
※商品をお預かりし、スタッフが管理を行います。

かごこし子どもの森公園に集う皆さんが家族で楽しみながら活動する、子育てファミリーサークル。
《お父さん・お母さん・お子さんのペースに合わせて無理なく楽しく参加しよう!》が会則で、公園で楽しくあそぼ♪、
色々な体験をしてみよう♪、公園でイベントを企画してみよう♪などなど…親子でわいわい楽しく交流しています。

※このイベントは、子育てサークルが主催する、子育て世代同士の交流を目的としたフリーマーケットです。主催者が目的にふさわしくないと判断した場合、出店取りやめとなる場合があります。右記のQRコードにて販売禁止物品・行為を公開しています。ご確認の上、お申し込みください。

竜丘・川路 地区の
森林所有者・市民のみなさまへ

令和4年度『森林づくり懇談会』の開催について

平素より飯田市の森林・林業行政にご理解とご協力をいただき感謝申し上げます。
今年度の『森林づくり懇談会』を下記の日程により開催いたします。

第1部では『森林に関する相談会』を行います。森林所有者の方から森林に関する各種相談を個別にお受けしますので、この機会にご相談ください。

第2部では『森林づくり懇談会』を行います。森林法により、令和5年度から10年間の、飯田市における森林整備の基本的な考え方となる飯田市森林整備計画の変更手続きを進めています。その計画案についてご意見をお聞きしたいと思います。また、森林経営管理制度などについてご説明いたしますので、多くの皆様のご参加をお願いします。

記

1 日 程

期 日	地 区	場 所
令和5年 1月30日(月)	竜丘・川路	竜丘公民館 大ホール

2 時 間

第1部『森林に関する相談会』 15時～18時

(※個別相談のため、事前の予約をお願いします。)

第2部『森林づくり懇談会』 19時～

(※会議時間1時間程度)

3 対 象 森林所有者、財産区関係者、森林に興味のある方

4 主な内容

- 飯田市森林整備計画の変更について
- 森林経営管理制度について
- 飯田市が取り組む事業について
- その他

お問い合わせ先

飯田市役所林務課森林保全係 電話 24-4567(直通)

広報 みどりの風

～Wind of Green～



デジタル技術の革新 柿干場の環境がスマホでわかる!

この度、耐硫黄性能のある計測器と環境モニターシステムができました。今までは硫黄燻蒸でデジタル機器が壊れてしまうため、商品化できていなかった技術です。干場から離れていても温湿度、乾燥度がスマホに届き、換気の有無やハザおろしのタイミングが判断できます。来年度には商品化されますので、ご期待ください。

●試験中の硫黄燻蒸に耐えるデジタル計測器

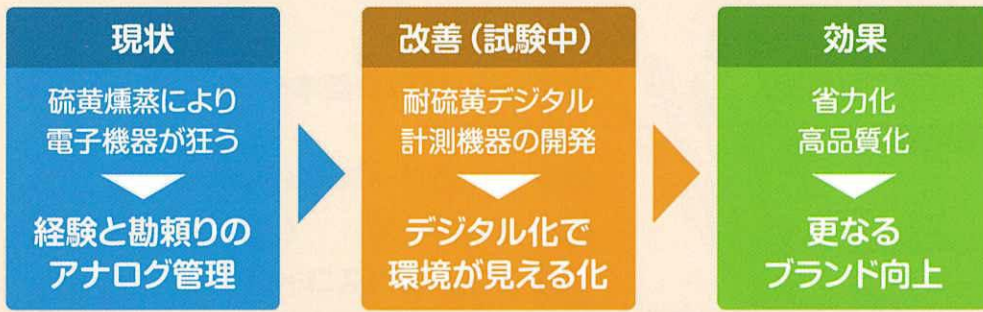

お問合せ先

飯田市農業課 ☎0265-21-3217

市田柿剪定作業講習会のお知らせ

市田柿の品質向上には、品質のよい原料生柿の生産が重要です。来季の柿栽培に備え剪定技術のレベルアップのための作業講習会を開催します。また、退職後に市田柿の生産を考えている方、家に柿の木があるが剪定方法がわからない方も是非ご参加ください。なお、講習会に合わせて、来季の市田柿の豊作を願う伝統行事「成り木責め」を行います。

日時 ● 令和5年1月26日(木) 午前10時～

集合場所 ● JAみなみ信州 いいだ果実選果場
西側駐車場(上郷黒田2540-27)

持ち物 ● 筆記用具

服装 ● 防寒・作業のできる服装

※マスクの着用をお願いします

参加料 ● 無料



参加を希望される方は、前日までに飯田市農業振興センターへ申込みください。

お申込・お問合せ先

飯田市農業振興センター ☎0265-21-3217

市田柿 農地バンクを ご活用ください!

柿の木切るのちょっと待って!

- 市田柿の栽培を縮小またはやめたい方は、伐採前にJAまでご相談ください!!
- 新たに園地を探している方は、JAまでご相談ください!!

お問合せ先

JAみなみ信州 営農部
果実柿課
☎0265-52-6982

蜜蜂を飼育している方は飼育届を提出しましょう

1月1日時点で蜜蜂を飼育している方は、養蜂振興法第3条の規定により長野県に「飼育届」を提出する必要があります。平成25年からは日本蜜蜂・西洋蜜蜂を問わず、1群以上の飼育者についても届出が必要となっていますので、該当する方は、提出方法等をご案内させていただきますので、下記までお問い合わせください。

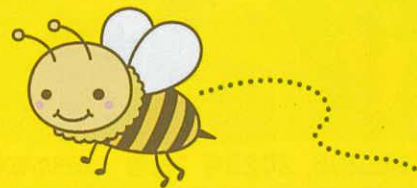

お問合せ先

飯田市農業課 生産振興係 ☎0265-21-3217

令和5年度 帰農塾受講生の募集のお知らせ

農業経営に必要な基礎知識や作物の栽培方法の基本を学ぶ「帰農塾」を開催します。退職後に農業経営に取り組みたい方、直売所等への出荷・販売を目指したい方は是非ご参加ください。



● 講座内容

① 基礎講座

農業経営に必要な基礎項目（座学7回程度）
農薬、農業機械、土づくり、農業経営など

② 専門講座

栽培技術・知識の基本を研修（各5回程度）

※複数受講可

〈ア〉りんごコース 〈イ〉柿コース
〈ウ〉なしコース 〈エ〉きゅうりコース
〈オ〉アスパラガスコース
〈カ〉ミニ・中玉トマトコース

● 開講期間

令和5年3月から令和6年2月まで

※開講式は、3月9日（木）の午後からの開催を予定しています。

● お申込み先

2月17日（金）までに申込書を、JAみなみ信州各支所営農課または営農部営農企画課、南信州農業農村支援センターまで提出してください。



お問合せ・お申込先

JAみなみ信州営農部 営農企画課 ☎0265-52-6644
南信州農業農村支援センター ☎0265-53-0436

令和4年度 農業経営セミナー開催

農業を経営開始するには経営感覚が重要です。農業を始めた方、これから農業を始めようと考えている方を対象に農業経営を続けるための基礎を学ぶセミナーを開催します。

- 日 時 ● 令和5年2月10日（金）午後4時～6時
会 場 ● 飯田商工会館 1階 商店街交流ホール 及び WEB併用
講 師 ● 福嶋 恭則（税理士）
主 催 ● 飯田商工会議所、飯田市農業振興センター（飯田市農業課）
申込方法 ● WEB視聴を希望の方はメールで申し込みください。



お問合せ・お申込み先

飯田市役所農業課 農業振興センター係 ☎0265-21-3217
飯田商工会議所 中小企業相談所振興課 ☎0265-24-1500

